Centre de la Nature Montagnarde

Centre de la Nature Montagnarde
RAPPORT D'ACTIVITÉ 2020

© Photo : Sandra Bérénice MICHEL

2020 : ANNÉE D'UNE ESPÉRANCE CONTRARIÉE

Nous avons dû subir les contraintes de l'acteur de l'année : la covid 19, qui nous a imposé alternativement des hauts et des bas.

Organisation 2020 et activités

Nous avons tout d'abord dû fermer notre structure, avant de pouvoir organiser des activités avec un nombre de participants limité à 9, puis 11, puis finalement 5. Ensuite, motivation et découragement se sont régulièrement succédés, à l'image du programme des vacances de Noël qui a, comme d'autres avant lui, été patiemment construit puis… mis à la poubelle. Enfin, doute et confiance ont alterné, avec une perte d'exploitation majeure au printemps et des aides d'Etat difficiles à mettre en place, puis ces aides qui sont venues compenser une partie des pertes. Au final, le bilan financier est bon, grâce également à une politique très active d'économies.

Notre Conseil d'Administration et nos Assemblées Générales n'ont pu se tenir qu'en septembre et octobre, alors qu'habituellement ils se tiennent en février et mars. En cours d'année, nous avons dû recourir au chômage partiel et au télétravail. Nous avons néanmoins su proposer un programme d'activités riche, pour tous, dès le déconfinement de juin, et jusqu'au reconfinement de fin octobre.

La nouvelle…

Mais la nouvelle la plus importante de l'année fut annoncée lors du Conseil d'Administration de septembre : M. le Maire de Sallanches informe que la gestion du Château des Rubins sera reprise par la commune de Sallanches en régie directe, après les travaux de rénovation, sans pourtant que la gestion précédente par le CNM ne soit remise en cause.

Depuis 1985, le Château des Rubins abrite les activités de notre association, qui l'a fait naître, connaître et reconnaître. D'année en année, notre travail s'intensifie, se remarque et le nombre de personnes sensibilisées par nos activités chaque année est régulièrement supérieur à 30.000.

Aucun impair ou dysfonctionnement ne peut nous être reproché. La Mairie, notre partenaire depuis toujours, fait partie du conseil d'Administration. M. Le Maire et deux adjoints référents y siègent, la discussion y est ouverte, les activités et résultats de chaque exercice y sont examinés. Les comptes financiers sont présentés et discutés, selon une gestion des plus rigoureuse offrant une transparence parfaite.

L'histoire : le montage du projet

Après un agrandissement en 1997, puis une rénovation complète entre 2006 et 2009, il fallait préparer l'avenir avec une restructuration plus profonde, portant notamment sur la mise en accessibilité de tous les étages du château ainsi qu'un renouvellement complet de la scénographie. Un projet ambitieux pour le château et pour l'association, donc pour Sallanches.

En 2013, le Conseil départemental lançait son *plan tourisme 2013 – 2022*. A cette époque j'ai eu l'occasion de rencontrer M. Le Président du Conseil départemental, je lui ai demandé s'il y avait la possibilité de financer partiellement le projet. Sa réponse fut très claire : « C'est le moment d'y aller ».

Il fallait cependant rechercher d'autres financements, et envisager le montage d'un dossier sérieux et complet sur la future scénographie et la mise en accessibilité complète du site. Nous avons pris attache avec le CAUE de Haute-Savoie pour la partie architecturale, et engagé le cabinet ATEMIA pour travailler avec nous le projet scénographique.

J'ai informé M. Le Maire de Sallanches de notre projet et, notamment, notre volonté de contacter l'Europe et les services Alcotra, pour une action transfrontalière, avec le financement qui devrait y être lié.

Avec le directeur de l'époque, nous avons ensuite sillonné la France, la Suisse et l'Italie pour trouver des financeurs, mais aussi des partenaires qui auraient le même projet que nous et sensiblement la même configuration, avec une activité transfrontalière fondée sur des bases identiques. Nous avons finalement trouvé notre partenaire principal en Italie. Il s'agit du Musée Régional des Sciences Naturelles Efisio Noussan, au Château de Saint-Pierre, dépendant de la Région Autonome Vallée d'Aoste.

Pour monter notre dossier européen, nous avons embauché, pendant 4 mois, une ingénieure écologue, afin que les propositions soient pertinentes. En fait, pour avoir plus de chances, nous avons construit deux dossiers européens, chacun stimulant leur territoire avec les acteurs locaux ainsi que ceux de l'autre pays :

- le premier s'intitulant *Alpes'Interprétation*, fondé sur les travaux du bâti et sur la mise en œuvre d'une muséographie moderne adaptée et des actions de communication ;

- le second s'intitulant *Visit'Alpes*, tout à fait complémentaire car ayant pour objet la montée en compétences des personnels de nombreux sites et musées à travers les Alpes du Nord transfrontalières, et mettant en relief le travail du premier projet.

Compte tenu du nombre important de dossiers parvenus à l'Europe, un seul a été retenu : *Alpes'Interprétation*.

Financement et mise en œuvre

Côté financier, après présentation de notre projet, le département nous a alloué une subvention de 1.200.000 € répartis pour moitié entre le fonds Tourisme et les Espaces Naturels Sensibles, la commune devant prévoir l'équivalent. L'Europe prévoyait 1.000.000 €, finalement ramenés à 960.000 €. La contribution de la Région Auvergne Rhône-Alpes s'établissait quant à elle à 140.000 €, au titre de sa politique Espaces Valléens, soit un total de 3.500.000 €, sous réserve d'ajustement final. Comme le C.N.M. n'est pas assujetti à la T.V.A., et dans le but de la récupérer et ainsi contribuer au financement du projet, nous avons demandé à la commune de devenir chef de file du projet en s'associant à nous. Ce sont ainsi 800.000 € de Fonds de Compensation de la TVA qui seront récupérés.

Perspectives d'exploitation par le CNM

Devenue porteuse du projet, et les financements obtenus par notre travail, la Commune de Sallanches a souhaité mettre en place un autre projet scénographique et architectural pour le Château des Rubins. Pendant qu'elle conduisait les travaux, nous avons sollicité un D.L.A. (dispositif local d'accompagnement) afin de proposer une stratégie opérationnelle de gestion technique et financière du château rénové, et éviter tous problèmes. Grâce à l'accompagnement par un consultant spécialisé, qui a pris beaucoup de temps d'étude et de réflexions, un dossier d'exploitation complet a pu être proposé à la commune.

Ce projet de gestion du Château des Rubins rénové établit des prévisions d'ouverture, d'activité et des projections financières réalistes sur 5 ans. Ce travail a montré que l'association pouvait gérer le site avec une subvention de la commune limitée à 95.000 € par an (son niveau depuis 2018), en plus des frais de fonctionnement habituels. Ce projet n'a pas été retenu par la commune.

En plus des très nombreux déplacements, nous avons participé à toutes les réunions de travail en France ou en Italie, pour définir les travaux du bâti et, surtout, de la muséographie pour laquelle nous avons mis à disposition toutes nos collections (animaux naturalisés, roches, chaudron…). Nous avons répondu à toutes les sollicitations, donné nos idées et nos contacts…

Malgré cette implication, nous apprîmes la réception des travaux sans que nous n'y soyons invités. Nous en avons déduit notre éviction du Château des Rubins, ce que M. Le Maire a confirmé quelques semaines plus tard au conseil d'Administration du CNM de septembre 2020. Il affirmait alors que nous pourrions néanmoins continuer à emmener des groupes et toujours accéder à la partie muséale pour y organiser des visites... Ce ne sera finalement pas le cas.

Où en sommes-nous ?

A ce jour, le CNM se trouve en face d'une feuille blanche sur laquelle pourra s'inscrire la construction de nos nouvelles actions avec l'expérience de nos 36 années, avec les 380 adhérents qui nous font confiance, dont le CEM2D (Club d'Entreprises pour la Montagne et son Développement Durable) qui a 12 ans d'existence et compte 66 entreprises. Tout cela restera à l'actif de notre Association qui, afin de tourner la page, a choisi de ne plus s'appeler *Rubins Nature* comme raison sociale mais, simplement, *Centre de la Nature Montagnarde*.

Le CNM poursuivra ses activités, essentiellement à l'extérieur, en mettant à profit son expertise naturaliste, sa capacité d'adaptation éprouvée ces dernières années ainsi que sa capacité à répondre sur mesure aux sollicitations, avec un Bureau et une Équipe motivés.

L'avenir sera ce que nous en ferons.

André PONCHAUD,
Président de l'Association
Centre de la Nature Montagnarde

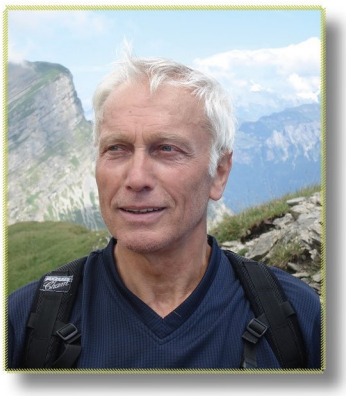

CHIFFRES CLÉS DE 2020

7344 personnes sensibilisées
4772 jeunes accueillis
728 enfants sensibilisés et **21** animations réalisées au titre de la CCPMB
17 sessions des P'tits Experts de la Nature®
5 stages naturalistes proposés
2 rencontres du CEM2D

LE PÔLE PÉDAGOGIQUE

Animations au Centre de la Nature Montagnarde

« Drôle d'année », si l'on peut dire, pour les animations proposées en intérieur, autour de notre exposition permanente sur les animaux de montagne. Après un début d'hiver timide, le carnet de réservations était bien rempli à partir de... mars !

Le confinement aura eu raison de ces projets d'activités, impactant toute une filière du voyage scolaire en montagne, dont nous faisons partie en bout de chaîne. Beaucoup d'enseignants et nos partenaires centres d'hébergement et tour-operators de séjours se sont accrochés, et nous solidairement, à l'espoir d'une reprise au printemps. Nous étions tous prêts à appliquer consignes, jauges, précautions... Sans la réouverture des centres d'hébergement et des sites de visite, c'est toute la saison qui a été effacée. Pour le seul mois de mars, celà représente 58 groupes qui ont annulé !

A signaler, la survenue des tous premiers cas en France aux Contamines-Montjoie en février avait déjà eu un impact, engendrant dès lors de premières annulations ou reports de séjours.

Face au constat d'une incertitude durable sur la réouverture du musée (120 jours de fermeture en 2020 !), nous avons pris les devant en lançant dès septembre la conception d'une malle pédagogique inédite. Son objectif : pouvoir proposer une activité de substitution sur l'écosystème montagnard, mobile, ludique et innovante, permettant de faire vivre le « musée chez soi ». Plusieurs modules ont été conçus pour s'adapter à tous les niveaux, de la maternelle au collège. Les 2 exemplaires de la malle permettent de mener 2 animations simultanément... comme au musée !

Ainsi, les animatrices se déplacent désormais directement dans les centres d'hébergement, les écoles, les centres de loisirs et toute structure accueillant des groupes d'enfants, en étant au plus près de leurs demandes. Alors, prêts pour relever une montagne de défis avec la nouvelle animation « Milieu Montagnard » ?

Sans musée, les animatrices du CNM se déplacent désormais pour faire découvrir le « Milieu Montagnard » aux enfants.

Ateliers et activités en extérieur

La crise sanitaire a également fortement impacté nos activités hors les murs, en l'absence totale de classes de découverte ou transplantées. Ainsi, nous avons dû accuser une perte complète d'activité en mai et juin, période qui correspond habituellement à une intense mobilisation de l'équipe (70 groupes annulés pour le mois de mai...). Sans compter toutes les réservations tardives qui n'ont pas eu lieu et ne sont pas comptabilisées.

Dans le cadre du programme SIEL *connaître ma nature*, ce sont 16 animations qui ont été menées en novembre auprès du collège de Varens, à Passy (soit l'équivalent de 370 élèves) permettant à 8 classes de 6ème de découvrir leur environnement de proximité. Une animation inédite, créée par le réseau Empreintes, que le CNM était le premier à mener, et qui a donné lieu à la mise en place d'une session de formation destinée aux autres structures de médiation du département intervenant auprès des collèges au cours de l'année 2020-2021.

A noter : cette action est portée par le Conseil départemental de Haute-Savoie, qui la finance à hauteur de 90%.

Le festival *Images et Neige*, à Cluses, s'est déroulé le 17 janvier. Cette année, le CNM a animé un atelier de découverte des glaciers auprès de 10 classes, soit 193 enfants.

Réseau de développement et de valorisation des actions environnementales de la Communauté de Communes Pays du Mont-Blanc (CCPMB)

La fin de l'année scolaire 2019-2020 et le début de l'année 2020-2021 ont, heureusement, été bien différents.
En effet, alors que, là encore, de nombreuses animations étaient programmées de mars à juin, il fut impossible d'intervenir dans les établissements scolaires jusqu'à la fin de l'année. Il a été proposé aux classes qui avaient vu l'annulation de leurs animations d'être prioritaires sur l'année suivante.

Le printemps a ainsi été consacré à l'étude approfondie de l'offre pédagogique de la CCPMB au vu des contraintes sanitaires prévisibles, avec l'objectif de proposer à la rentrée 2020 un catalogue d'animations qui puissent être menées dans le contexte de la pandémie.

Aussi, avec le maintien de la scolarité sur tout l'automne 2020, les animations ont pu se dérouler dans de bonnes conditions au bénéfice des élèves des 10 communes du territoire.

La Communauté de Communes Pays du Mont-Blanc a ainsi, avec la mobilisation et la motivation totale de ses animatrices et de celles du CNM, pu contribuer à maintenir la dynamique portée par la communauté éducative évitant ainsi que les élèves de ce que l'on appelle maintenant les « années covid » ne soient privés de certaines activités menées par les intervenants extérieurs.

LE PÔLE TOURISME &

La visite du Centre

Après avoir mis en place une organisation inédite de l'accueil et adapté la médiation, nous avons pu proposer, du 13 juillet au 28 août, des visites animées de notre exposition « sans vitrines », centrées sur la découverte des animaux alpins. Tous les après-midi à 14h30, du lundi au vendredi, le départ était garanti dès 2 inscrits. Nous avions aussi prévu d'autres créneaux de visite selon la demande, permettant jusqu'à 4 visites par jour, en évitant le croisement de groupes limités à 10 personnes ! Avec cette jauge réduite, nous avons malheureusement dû refuser beaucoup de monde les jours de pluie.

Les P'tits Experts de la Nature®

Malgré certaines annulations (notamment les ateliers de Pâques et de Noël), l'année 2020 marque un renouveau pour les P'tits Experts de la Nature®. En effet, le premier confinement de mars a permis à notre équipe d'imaginer et de concevoir de toutes nouvelles animations et ainsi de proposer des thèmes inédits. Sur les 17 animations, 12 d'entre elles ont été créées en 2020 ! Nous avons aussi accompagné le déconfinement et l'envie de Nature en proposant - une première - des ateliers dès le mois de juin, et pas seulement pendant les vacances.

Ces activités pour les 6-12 ans ont eu lieu tous les mercredis après-midi des vacances scolaires de toutes les zones (sauf le 1er janvier). Ce sont ainsi 167 enfants qui ont bénéficié de ces ateliers, avec un nombre de participants limité par les mesures restreignant les rassemblements.

Les thèmes des P'tits Experts de la Nature® proposés en 2020 :
(= nouveauté 2020)*

Hiver : Le P'tit Challenge Raquettes, Les P'tits Insectes en Hiver*, Le P'tit Modeleur*, Le P'tit Écosystème*.

Printemps : Le P'tit Volcan*, Le P'tit Rapace*.

Été : Le P'tit Castor*, La P'tite Sélection Naturelle*, Le P'tit Loup*, Le P'tit Créatif, La P'tite Fleur*, La P'tite Abeille*, Le P'tit Herbier, Le P'tit Web Forestier*, Les P'tites Bêtes*.

Automne : Le P'tit Musée Automnal et Le P'tit Web Forestier*.

Atelier Les P'tits Experts de la Nature®, Le P'tit Castor.

Animation de la vie locale & évènements

Plusieurs sorties gratuites ont été proposées aux adhérents de l'association. La 1ère en raquettes le 27 février, suivie d'une soirée « chouette et découverte de la vie nocturne » le 27 mars, en partenariat avec Hiboux-Cailloux (Philippe BADIN). Elle a été annulée à cause du confinement. Une randonnée déconfinement s'est déroulée le 24 juin sur les hauteurs de Cordon.

Le festival des *Enfants d'Abord* a également été impacté par la crise sanitaire. Le service évènementiel de la ville de Sallanches a donc proposé un format différent, *Les Instants Tout p'tits,* auxquels le CNM a participé en proposant 2 animations originales pour les familles : à la découverte des rapaces, le 19 juillet et le 13 août.

Les soirées sur le brame du cerf ont rencontré un large succès cette année. Ainsi, nous avons rajouté 2 sessions à celle initialement programmée, pour satisfaire la demande. Celles-ci se sont déroulées les 18 septembre, 7 et 9 octobre, pour 31 personnes.

Comme l'année dernière, le CNM a tenu un stand d'animation à la Fête de la Science organisée par le Mountain Store de Passy, le 3 octobre, qui a vu 130 personnes participer aux ateliers proposés.

Pour la seconde année, le CNM a proposé deux animations originales lors du festival *Les P'tits Asticots*, les 19 et 23 octobre. Cette fois, ce sont des ateliers de fabrication d'instruments de musique à partir d'éléments naturels qui ont été proposés à Sallanches et Praz-sur-Arly.

Pour la première fois, le CNM a organisé une animation pour les jeunes du Sallanches Passy Athletics Club (SPAC) le 23 septembre, lors d'une après-midi course d'orientation. Un partenariat qui permet de toucher davantage les jeunes de la vallée.

De nouvelles idées pour faire face à la fermeture des musées

Pour tout le monde, l'année 2020 est venue bouleverser tous les fondamentaux et nous a poussés à innover et re-penser nos manières de faire. Ainsi, nous avons dû réfléchir à différentes façons de proposer des animations et évènements accessibles au public malgré les restrictions, par écran interposé.

- **Une première : la télé-animation « Mêm' pas peur ! »**

Développée et conçue par notre stagiaire Lucie, étudiante en psychologie sociale et environnementale, pendant la 1ère phase de confinement, cette animation expérimentale a rencontré un succès inattendu. Il était en effet initialement prévu de ne la mener qu'une seule fois et, au final, nous l'avons proposée à 4 reprises (les 28 et 30 avril, 5 et 7 mai) et elle a affiché complet à chaque fois, avec 33 enfants de toute la France et leur famille. Le thème de l'animation portait sur la peur. L'objectif étant d'en apprendre plus sur les légendes qui existent autour de certains animaux de montagne et comprendre par le biais de jeux interactifs, d'un conte original et de discussions comment notre peur fonctionne et peut, parfois, nous induire en erreur ! Le concours de déguisements mis en place a eu le même écho. Mention spéciale pour Mélina, 10 ans, qui a obtenu 81 votes !

& ÉVÈNEMENTIEL

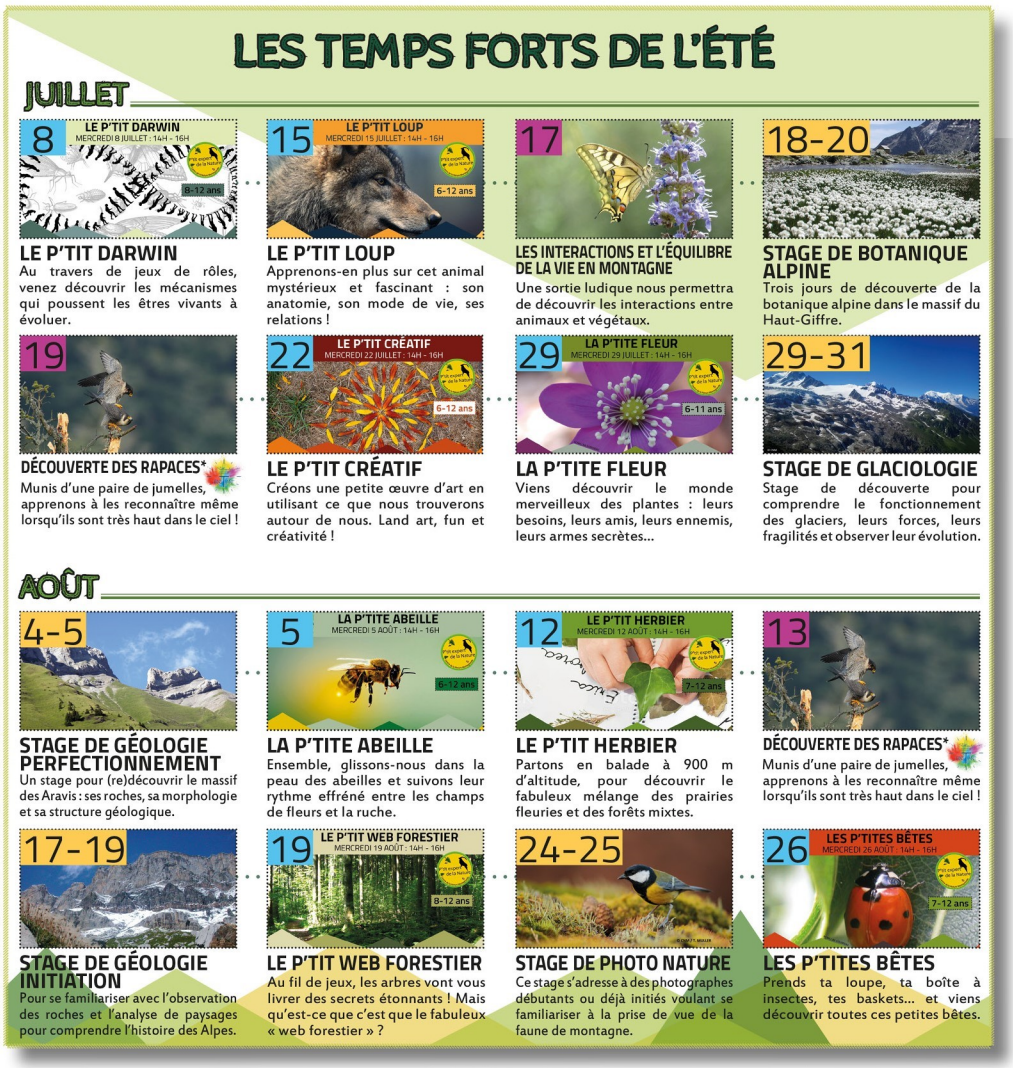

A gauche : programme d'animation des vacances d'été 2020. / En haut à droite : stage de glaciologie. / En bas à droite : le stand du CNM à la Fête de la Science.

- **En extérieur : « Le CNM vous promène »**

De juillet à septembre, nous avons mis en place et entretenu deux parcours nature balisés sur la commune de Sallanches, aux lacs des Ilettes et à Burzier. En autonomie, les participants partaient pour une balade d'environ 1h et rencontraient des panneaux spécialement installés avec des jeux, quelques informations et des challenges sur le thème de la nature ! En remplissant un livret (ou avec une version smartphone spécialement développée) grâce aux réponses trouvées le long du parcours, les participants se voyaient récompensés d'un petit lot suite à un tirage au sort chaque semaine. Une belle manière de (re)découvrir la nature autour de chez soi.

- **Vidéos décalées : « Mystères au Musée »**

Une partie de l'exposition actuelle devant être démontée à l'automne, et afin d'en garder une trace, l'équipe du CNM a créé le projet « Mystères au musée » : de courtes séquences vidéo amusantes ou décalées présentant divers animaux ou modules de la muséographie dans lesquelles des intrus se sont glissés. Tout au long de l'été, une vidéo postée tous les vendredis sur la page *Facebook* du Centre de la Nature Montagnarde permettait d'en apprendre plus sur le milieu montagnard. En trouvant l'objet mystère dans le decor de chaque vidéo, les participants pouvaient gagner un petit lot suite à un tirage au sort. Vous pouvez retrouver les 8 vidéos sur notre page *Facebook*.

Nos animations et ateliers prévus pour les vacances de Noël sont également tombés à l'eau... Nous avons donc proposé les activités suivantes en mode virtuel.

- **Conte animé (en direct live *Facebook* !) : « La vie de Gipsy le gypaète barbu »**

Dans le cadre de *Noël à Sallanches – Connecté à l'essentiel*, la Commune a créé une page *Facebook* afin d'assurer une programmation de Noël accessible malgré le contexte sanitaire. Le Centre de la Nature Montagnarde, partenaire de la Commune, a proposé un conte animé inédit sur le gypaète barbu.

- **Vidéo tuto : « Atelier de création de décorations de Noël »**

Afin de maintenir l'esprit de Noël, nous avons enregistré une vidéo « tuto » permettant de créer des décorations avec des éléments naturels, à mettre sur votre table pour les fêtes de Noël !

LE PÔLE SCIENTIFIQUE

Édition de la revue Nature & Patrimoine en Pays de Savoie

Grâce à un financement du Conseil départemental de la Haute-Savoie (édition, impression, expédition) et un complément autofinancé par le CNM (édition), trois numéros ont été édités en 2020. Le dossier du n°60 constitue ainsi la troisième édition du baromètre de la Nature des Pays de Savoie alors que celui du n°61 présente une étude inédite sur la déglaciation de la vallée du Giffre, du dernier Pléniglaciaire au Tardiglaciaire. Le n°62, quant à lui, a vu son dossier consacré à Paul-Jacques Grillo (1908-1990) qui joua un rôle important dans l'évolution de l'architecture vers une vision plus naturelle.

Couvertures des trois revues parues en 2020.

Les stages naturalistes et formations

5 stages naturalistes ont été proposés à l'été 2020 : botanique, glaciologie, géologie initiation et perfectionnement, photo nature. Les programmes ont dû être remaniés à plusieurs reprises pour tenir compte du contexte sanitaire et notamment de la fermeture de certains refuges ou de la limitation de leur capacité. Cependant, malgré cela, les participants ont répondu présent avec notamment la présence de nombreux accompagnateurs en moyenne montagne qui souhaitaient se former sur des thématiques spécifiques.
A noter : jusqu'à fin 2021, le CNM est organisme de formation agréé et référencé sur Datadock. Les frais de formation des professionnels peuvent ainsi être pris en charge.

Le projet Interreg Alcotra « Alpes'Interprétation »

La crise sanitaire a fortement impacté ce projet de réhabilitaiton du Château des Rubins (par la Commune de Sallanches) et celui du Château de Saint-Pierre (par la Région Autonome Vallée d'Aoste). Les actions de formation et de communication portées par le CNM ont été modifiées et reportées à plusieurs reprises. Cependant, la fin 2020 a permis leur préparation pour la réalisation de certaines actions début 2021.

LE CLUB D'ENTREPRISES

Le CEM2D, initié et animé par le CNM, signe en 2020 ses 11 ans d'existence. C'est par son biais que le CNM mène des actions de sensibilisation des professionnels de la vallée à l'environnement et au développement durable, en s'appuyant notamment sur l'expérience et la participation de ses membres.

CEM2D
Club d'Entreprises pour la Montagne et son Développement Durable

Bilan de l'année écoulée

Le 25 février, les membres du Club étaient invités par l'entreprise Autocars Borini à Combloux. L'efficacité énergétique, l'évolution des normes applicables aux véhicules et la transition énergétique ont été au cœur d'échanges nourris.
Les participants ont pu découvrir une entreprise proactive, qui anticipe la demande et investit dans les véhicules les moins polluants en renouvelant son parc roulant régulièrement. La qualité de prise en compte de l'impact sur l'environnement dans la construcution et le fonctionnement du nouveau siège de l'entreprise (qui vient de fêter ses 50 ans !) a été remarquée.

Le 30 juillet, c'est la brasserie la Bacchante, à Sallanches, qui invitait le Club à découvrir sa démarche environnementale. Particulièrement engagée dans une démarche « locale », tant dans la sélection des fournisseurs que dans la diffusion, la brasserie est aussi, depuis le début, engagée dans une production certifiée bio. Dans cette démarche, la recherche d'approvisionnements au plus près de l'atelier de fabrication est un véritable défi.

Les membres du CEM2D au 31 décembre 2020.

L'ASSOCIATION
CENTRE DE LA NATURE MONTAGNARDE

L'association

Calendrier chamboulé pour les instances de l'association. Ainsi, le Conseil d'Administration n'a pu se réunir qu'à une reprise, le 9 septembre, alors que les assemblées générales extraordinaire et ordinaire se sont exceptionnellement tenues le 30 septembre 2020. Elles ont rassemblé 75 membres présents ou représentés. Le quorum n'étant pas atteint, l'assemblée générale extraordinaire a été reportée au 19 octobre. Elle a alors délibéré valablement, avec 25 membres présents ou représentés.

Fait majeur cette année, sur décision de l'assemblée générale extraordinaire, l'association a changé de nom et ne s'appelle plus *Rubins Nature*, mais *Centre de la Nature Montagnarde*. Le nom *Château des Rubins* disparaît sur notre sigle. Ceci a été entrepris pour clarifier la lisibilité de l'association.

Le Centre de la Nature Montagnarde siège dans les organisations suivantes : Asters (Conservatoire d'Espaces Naturels de Haute-Savoie) et l'Office de Tourisme de Sallanches. Le CNM est aussi membre des conseils scientifiques du Géoparc Chablais et des Réserves naturelles de Haute-Savoie.

Les administrateurs

André PONCHAUD, Président de l'Association, membre du bureau ; Isabelle NONGLATON, Trésorière de l'Association, membre du bureau ; Paul POULAIN, Vice-Président de l'Association, membre du bureau ; Fabrice DEVERLY, Secrétaire de l'Association, membre du bureau ; Juliette VODINH, membre du bureau ; Gérard DUCREY, membre du bureau ; Luc PUGNAT, membre du bureau ; Georges MORAND, Maire de Sallanches et Conseiller Départemental ; Aurore TERMOZ, Représentant le Conseil Départemental de Haute-Savoie ; Valérie PETIT, Adjointe Municipale à l'environnement (jusqu'en juin) ; Denise RASERA, Adjointe Municipale aux affaires scolaires (jusqu'en juin) ; Sylvia PERRUCHIONE, Adjointe Municipale au Tourisme (depuis juillet) ; Sandrine PAYOT, élue municipale (depuis juillet) ; Thierry LEJEUNE, Président d'Asters - CEN74 ; Danielle DECROUEZ, Représentant le Comité Scientifique des Réserves Naturelles de Haute-Savoie ; Maryse ALLARD, Présidente de l'Office de Tourisme de Sallanches ; Yann JACCAZ, Vice-Président de la Communauté de Communes Pays du Mont-Blanc (jusqu'en juin) ; Christèle REBET, élue de la Communauté de Communes Pays du Mont-Blanc (depuis juillet) ; Jacques MICHEL, Représentant le CEM2D ; Laurent MISTON, Représentant le Bureau des Guides et Accompagnateurs de Sallanches ; Dominique MORVAN, Représentant les hébergeurs du Pays du Mont-Blanc ; René SIFFOINTE, Président d'honneur de l'Association Centre de la Nature Montagnarde.

Les adhérents

Au 31 décembre 2020, l'association Centre de la Nature Montagnarde compte 316 adhérents à jour de leur cotisation plus les 66 membres du CEM2D, ce qui fait un total de 380 membres. Leur soutien a été précieux dans cette période d'incertitudes multiples.
Les tarifs des adhésions sont restés inchangés, soit 25 € pour les particuliers. Pour les entreprises de moins de 50 salariés, la cotisation s'établit à 250 €, et 420 € à partir de 50 salariés.

Possibilité d'adhérer en ligne pour les particuliers !
https://www.helloasso.com/associations/association-centre-de-la-nature-montagnarde

L'équipe en 2020

François AMELOT, Directeur ; Fanny FOREST, Animatrice Nature et Accompagnatrice en Moyenne Montagne, Responsable pédagogique ; Sandrine MARANGONE, Assistante Administrative (jusqu'au 13/11) ; Sylvie THIBAUT, Animatrice Nature et Responsable de la boutique ; Manon WHITTAKER, Animatrice Nature et Responsable Communication et Carine BRAY, animatrice nature (du 3 au 26 août).
Suite à l'obtention de l'agrément de l'Etat fin 2019, nous avons pu dès janvier accueillir Noé GARRIGOS, le premier Volontaire en Service Civique du CNM, qui a passé 7 mois avec nous. Merci à lui pour son engagement à nos côtés !
3 stagiaires, du Bac Pro au Master, sont venus compléter leur formation théorique par des stages pratiques au contact des publics du CNM ou en télé-travail. Nous remercions Dylan, Félix, Lucie et Isaline pour leur adaptabilité et leur implication dans la vie de la structure.

L'équipe du Centre de la Nature Montagnarde en décembre 2020 (©Photo : M. FOREST)
De gauche à droite : Sylvie THIBAUT, Manon WHITTAKER, Fanny FOREST et François AMELOT.

LES PARTENAIRES DU CNM

Sallanches – La ville au pays du Mont-Blanc
Pays du Mont-Blanc – communauté de communes
haute savoie – le Département
Asters – Conservatoire d'espaces naturels Haute-Savoie
CA des Savoie
INTERSPORT – Piguet Sports Sallanches

Compte de résultat

Tenir un budget en période de pandémie relève d'un exercice d'équilibre peu évident. On peut dire qu'ont alterné tout au long de l'année panique, craintes puis stress et, pour finir, une sérénité relative. En effet, il fut impossible de tenir le budget prévisionnel. Mais, avec un total des produits de 344.591 € et des charges limitées à 299.951 €, le résultat s'établit, contre toute attente, à 44.640 €. Ceci mérite une explication, et la crise sanitaire est grandement responsable de ce chiffre.

En effet, les aides mises en place par l'Etat dès le 1er confinement ont été efficaces. Le recours au chômage partiel autant que possible a permis d'obtenir 13.908 € d'aides. Les exonérations « covid » de charges sociales ont représenté 9.959 €. Par ailleurs, plusieurs arrêts de travail non remplacés ont permis d'autres économies. Au total, cela représente près de 50.000 € d'économies sur le poste des charges de personnel. Le fonds de solidarité, quant à lui, a représenté 16.000 €. L'aide directe de l'État reçue en 2020 se monte donc à 39.867 €.

La Commune de Sallanches a également apporté son soutien financier et logistique à l'association de plusieurs manières. Une subvention de fonctionnement tout d'abord, pour 95.000 €. La mise à disposition d'une assistante administrative, équivalent à 31.713 €, ensuite. La mise à disposition des locaux de l'ancienne bibliothèque municipale enfin, à laquelle s'ajoutent les fluides, les fournitures et l'entretien nécessaire au fonctionnement du site. Le conseiller départemental du canton de Sallanches a quant à lui débloqué une enveloppe de 10.000 € au printemps. Un soutien bienvenu, alors que nous accusions déjà des pertes d'exploitation pour 40.000 €, liées aux seules annulations d'animations avec le public scolaire, tandis que les aides de l'État tardaient à se mettre en place.

La participation du CNM au projet Interreg Alcotra *Alpes'Interprétation* a généré des recettes dans les derniers jours de l'année, pour 21.420 €, alors que le CNM avait avancé ces sommes sur les exercices précédents.

Les charges générales ont aussi été limitées. En cause, le fait que nous n'avons pas fait appel aux accompagnateurs en montagne avec lesquels nous travaillons avec le public scolaire, la limitation des déplacements, le gel des achats pour la boutique, le peu de communication du fait de l'absence de visibilité… et une politique générale de sobriété face à l'incertitude.

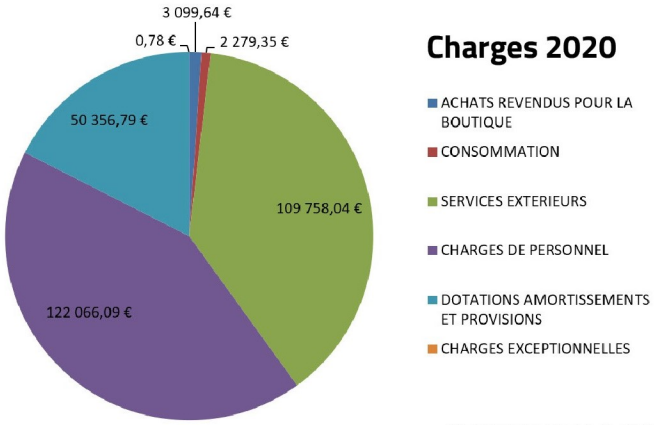

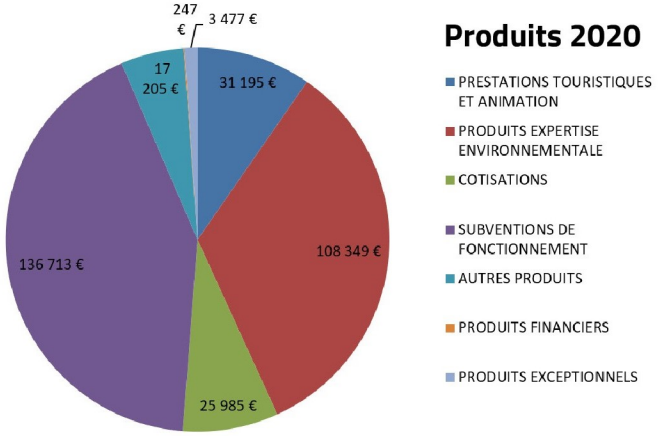

Le Dispositif Local d'Accompagnement en 2020

Suite aux annonces de la Commune en septembre, nous avons sollicité France Active pour bénéficier de l'accompagnement par deux consultants. Ils nous ont aidé à nous repositionner d'une part (comment faire face à la fin de l'exploitation du Château des Rubins ?) ; et pour analyser notre modèle économique sur le volet du public scolaire d'autre part (comment faire face à l'absence de visites en intérieur ?). Le fruit de ce travail servira à mettre en place un nouveau plan d'actions pour les années à venir.

Adhésion à l'Association

Pour vous simplifier la vie, vous avez désormais la possibilité d'adhérer directement en ligne :
https://www.helloasso.com/associations/association-centre-de-la-nature-montagnarde

Vos avantages :
- **abonnement** d'un an à la revue Nature & Patrimoine en Pays de Savoie (3 numéros / an) ;
- **activités** gratuites (sorties nature...) ;
- **réductions** sur les événements (P'tits Experts de la Nature®, soirées...) et les stages naturalistes ;
- **15% de réduction** sur le rayon montagne (été, hiver, randonnée, ski…) chez Intersport Sallanches ;
- **emprunt gratuit** des ouvrages du fonds du Centre de la Nature Montagnarde à la médiathèque Ange Abrate de Sallanches ;
- **visite gratuite** des expositions du *Château des Rubins - Observatoire des Alpes* de Sallanches - NOUVEAU.

TARIF DE COTISATION UNIQUE : 25 € (AU 31/12/2020)
Association reconnue œuvre d'intérêt général :
66% de vos dons sont déductibles (adhésion incluse) dans la limite de 20% de vos revenus imposables. Un reçu fiscal est envoyé chaque année.

COTISATION AU CLUB D'ENTREPRISES CEM2D :
Entreprises de moins de 50 salariés : 250 €
Entreprises de 50 salariés et plus : 420 €

CENTRE DE LA NATURE MONTAGNARDE
9 route de Doran
74700 SALLANCHES
Tél : 04.50.58.32.13
contact@centrenaturemontagnarde.org
www.centrenaturemontagnarde.org
Centre de la Nature Montagnarde